

La ciudadela Simón Bolívar y una líder social

Un barrio de asentamiento armerita en la ciudad Ibagué, con una líder social que se reconoce por su labor con los damnificados de la tragedia de Armero.

Nathalia Alejandra Rodríguez Cardoso

nalejandrarodriguez@ut.edu.co

Universidad del Tolima

Tutor: Dr. Arq. Andrés Francel

aefrancel@ut.edu.co

RESUMEN

Armero, una población de 30.776 habitantes aproximadamente, hoy yace cubierto de inmensa vegetación, tumbas y ruinas, por el fatídico hecho del 13 noviembre de 1985. Los sobrevivientes de la tragedia se desplazaron a diferentes zonas del país y del departamento del Tolima. En Ibagué barrios como la ciudadela Simón Bolívar segunda etapa; se construye para asentar el mayor número de armeritas en la ciudad. Una sobreviviente de la tragedia se convierte en una líder social, para trabajar en beneficio de la comunidad, logrando juntos a otros personajes la reubicación, el derecho a una vivienda y una vida en comunidad como la que dejaron en su tierra natal.

Palabras clave: *Armero, Ciudadela Simón Bolívar, Líder Social, Barrio, Asentamiento, Ibagué.*

ABSTRACT

Armero a population of 30,776 inhabitants approximately. Today lies covered with immense vegetation, tombs and ruins, by the fateful fact of November 13, 1985. The survivors of the tragedy moved to different parts of the country and the department of Tolima. In Ibagué neighborhoods like the Simón Bolívar citadel, second stage; it is built to seat the largest number of gunmen in the city. A survivor of the tragedy becomes a social leader, to work for the benefit of the community, achieving together with other characters the relocation, the right to a home and a life in community as they left in their homeland.

Keywords: *Armero, Ciudadela Simón Bolívar, Social Leader, Neighborhood, Settlement, Ibagué.*

INTRODUCCIÓN

En Colombia se debería de tener una política clara de asentamiento humano-urbano luego de cada hecho catastrófico a causa de la naturaleza y del ser humano.

“La tendencia a establecerse en un lugar determinado, con ánimo de permanecer, es una característica humana que no conoce fronteras y tiene manifestaciones diferentes, con ciertos denominadores comunes. Uno de ellos es el de agruparse en algún paraje que ofrezca la posibilidad de aprovechar los recursos de la naturaleza, y dentro de ellos el agua, que es sinónimo de vida. Así que, en torno, o a la orilla, o en las cercanías de las fuentes de agua, han crecido todas las aldeas y ciudades del mundo” (El Espectador, 2017).

Es por eso que el funcionamiento de muchas aldeas, asentamientos, ciudades obedece a leyes no escritas, y que por lo general es la reacción o la acción de las

personas que sufrieron la catástrofe. Esa necesidad de construir de nuevo un espacio en el cual se pueda interactuar en comunidad.

El barrio Ciudadela Simón Bolívar es el claro ejemplo de un asentamiento que los armeritas lograron después de la tragedia de Armero. Siendo el más grande en la ciudad de Ibagué. A pesar de que era un deber del gobierno específicamente el INCREDIAL (Instituto de crédito territorial) para con el pueblo, algunos armeritas tomaron la voz de mando por los sobrevivientes e intercedieron con esta entidad para la elaboración de vivienda de reubicación en la ciudad de Ibagué. Dentro de ellos se encuentra la señora María del Carmen Conde conocida como una líder que aportó mucho al barrio, logrando dejar durante sus periodos como líder comunal equipamientos para el beneficio barrial como lo son la casa de asociación Armerita fundadores, el colegio Palacios Rudas, y la casa de la justicia.

MATERIALES Y MÉTODOS

Cabe resaltar que la historia de vida es una estrategia de la investigación, encaminada a generar versiones alternativas de la historia social, a partir de la reconstrucción de las experiencias personales (Puyana, 1994).

Se aplica un método histórico-analítico, con fuentes vivas orales tales como el relato de la señora María Del Carmen Conde y de algunos habitantes del barrio ciudadela Simón Bolívar y también sobrevivientes de la tragedia. Logrando así elaborar un análisis morfológico del barrio y sus zonas de incidencia con la ciudad, También mostrar los resultados de las acciones de la señora María de Carmen Conde para con el barrio como líder social y el impacto que generó sobre este.

Para abordar el tema a investigar el primer paso fue recolectar una serie de fuentes tanto orales como escritas de sobrevivientes a la tragedia de Armero y habitantes del barrio. Personas propias de Armero y que viven actualmente en la Ciudadela Simón Bolívar.

Se realiza una búsqueda de documentos (certificado de libertad y tradición, escrituras) de la casa modelo “asociación de fundadores armeritas” y de alguna casa otorgada a los sobrevivientes de la tragedia. Se realiza un levantamiento planímetro de la tipología de casa con su diseño original. Así como archivos fotográficos de los momentos más importantes del barrio con respecto a las acciones de la señora María del Carmen.

RESULTADOS

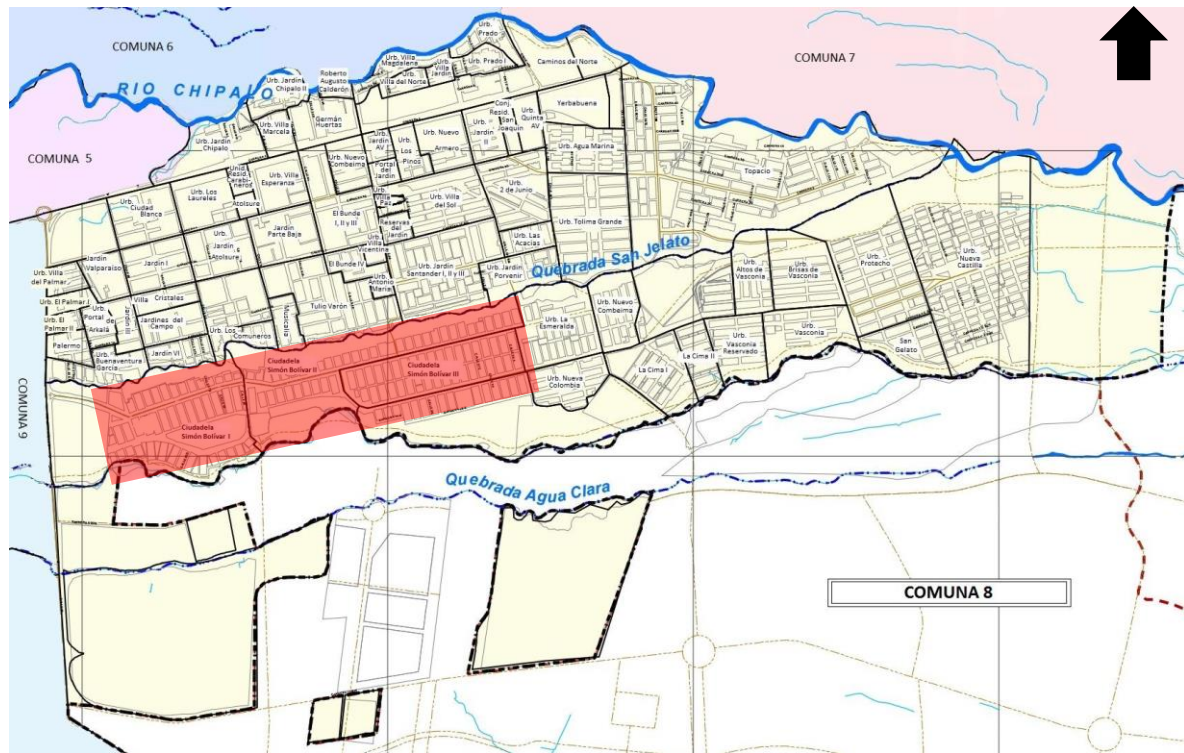

Fuente: Monumentos de Ibagué

Figura 1 Croquis de la comuna 8 de Ibagué

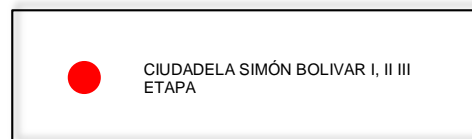

El barrio ciudadela simón bolívar se encuentra ubicado en la comuna 8 de Ibagué, más exactamente al norte de la ciudad. Cuenta con una entrada principal sobre la misma, y otras vías de acceso por los lados del barrio jardín. Está dividido en tres etapas las cuales fueron fundadas en 1989 a raíz de la tragedia de armero. Cabe resaltar que otros barrios actuales de la ciudad también sirvieron de asentamiento para los armeritas, los cuales fueron el barrio Nuevo Armero, San Vicente de Paul, Villa Vicentina, Ciudad Blanca ubicados en la comuna 8, siendo Ciudad Luz el único barrio Armerita ubicado en la comuna 9 de la Ciudad. La segunda etapa del barrio Ciudadela Simón Bolívar es el asentamiento más grande que tiene armero en la ciudad de Ibagué.

Posterior a la tragedia, la comunidad desamparada de armero tenía que ser reubicada, según el relato de la señora María del Carmen Conde se pretendía enviar las personas al municipio de Lérída siendo este último un pueblo que hasta el momento no era de progreso, y no era a los que estaba acostumbrados los armeritas. Es cuando empiezan los diálogos con la directora del INCRESIDIAL la señora María Eugenia Rojas hija de General Rojas Pinilla y los representantes de los armeritas como lo eran María del Carmen Conde, Pedro Palma, Bonifacio Valdez y Nohora Busto. Para la asignación de un lote en la ciudad de Ibagué. Y es allí cuando nace el proyecto urbano ciudadela Simón bolívar, con una proyección de 565 casas, entregadas en dos periodos del mismo año (1989). Según el relato de la señora María del Carmen y de algunos miembros de mi familia, las casas no fueron del todo gratis, pues tuvieron que pagar una cuota con un valor aproximado de 600.000 mil pesos para la época, siendo esto una injusticia del gobierno ya que durante la tragedia se recibieron muchas ayudas de diferentes ciudades y países. Y no se debió cobrar este dinero ya que eran personas que lo había perdido todo y no había logrado recuperarse ni económica y ni mentalmente de la tragedia.

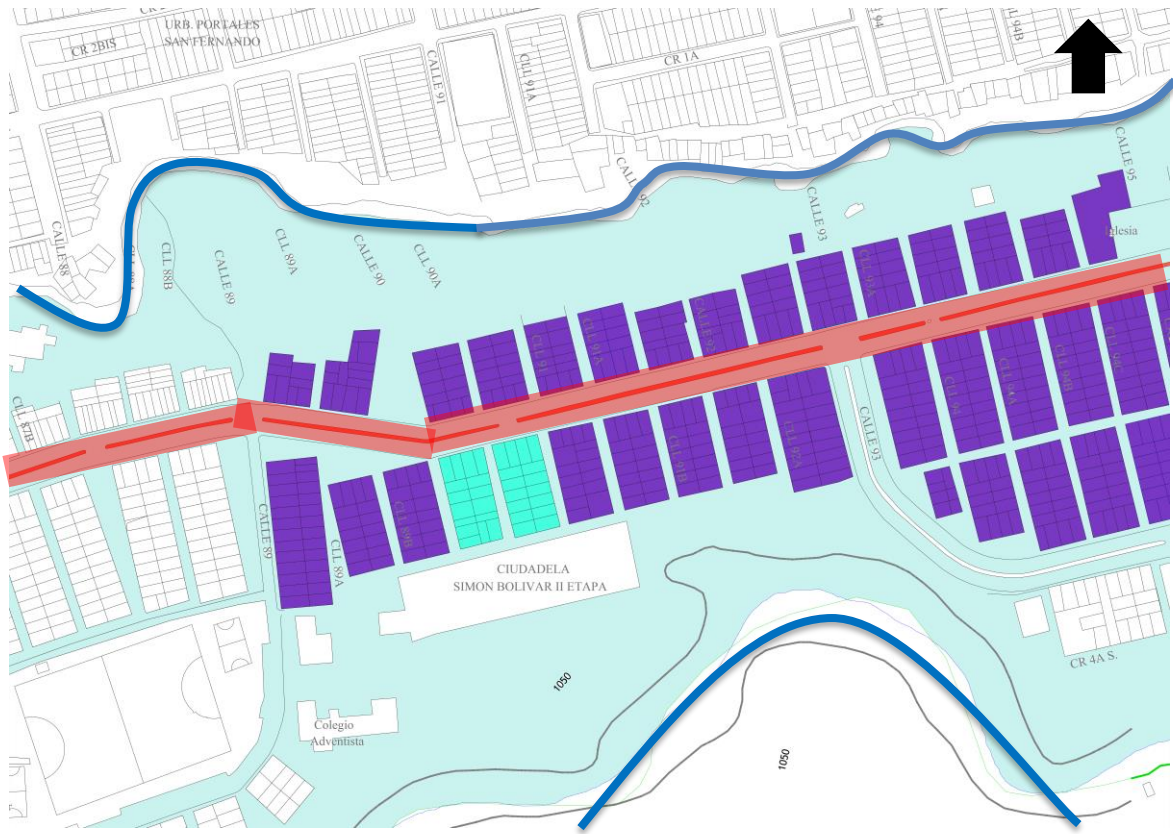

Fuente: Plano Modificado por Nathalia Rodríguez

Figura 2 Barrio Ciudadela Simón Bolívar II Etapa, Asentamiento Armerita

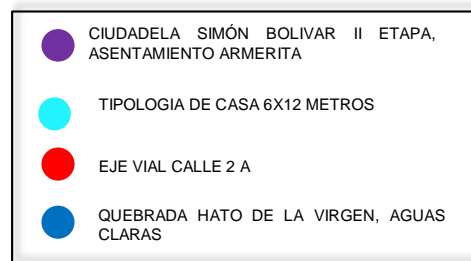

El trazado urbano del barrio se hace de forma regular siendo así, todas sus calles peatonales similares, un eje vial que divide en dos el barrio de la primera etapa hasta la tercera, rematando en otros barrios como la urbanización nueva castilla. Las manzanas de la

vivienda son de forma regular con casas de 72 m² cuadrados y una dimensión de 6 metros de ancho por 12 metros de fondo.

Al tiempo de haber sido asignadas las viviendas, se analizó que el barrio no contaba con equipamientos que suplieran las necesidades de la comunidad, pues faltaba una iglesia, un colegio, un lugar donde los armeritas pudieran reunirse.

Es cuando la señora María del Carmen en cabeza junto con otros armeritas, empiezan la gestión de la construcción de la iglesia san Lorenzo que se elaboró con los ladrillos sobrantes de las casas, posterior se logra tener una sede para los armeritas ubicada en la manzana 1 casa de la segunda etapa.



Fuente: Plano Modificado por Nathalia Rodríguez

Figura 3 Barrio Ciudadela Simón Bolívar II Etapa, Colegio Palacio Rudas, quebrada agua claras

Y el ultimo logro que la señora María del Carmen logro para la comunidad fue la elaboración de un colegio para los habitantes de la zona, sin embargo, no se contaba con el lote para su construcción por lo cual se tenía en cuenta uno de los

ejes verdes del barrio ubicado sobre la quebrada Aguas claras. Teniendo en cuenta que la construcción se tenía que realizar a 30 mts a la rotonda. En 1993 se interpone una demanda de acción popular para la construcción de colegio, ganado así la demanda, procediendo la elaboración del mismo. Sin embargo, la primera fase del colegio era solo una plata con su respectiva cancha de futbol y sin unos muros perimetrales para su protección. En 1999 el ministro de educación German Búla se reúne con la señora María del Carmen comentándole las necesidades del colegio, y poco tiempo después el ministerio de educación gira 250.000.000 millones para la terminación del colegio. Que actualmente tiene una capacidad para 1600 estudiantes en dos jornadas estudiantiles.



Fuente: Foto tomada por María del Carmen Conde

Figura 4 Reunión Junta Comunal la señora María Del Carmen en vocería



Fuente: Foto tomada por María del Carmen Conde

Figura 5 Reunión De Mujeres Armeritas en la sede Fundadores encabezada por la señora María del Carmen



Fuente: Foto tomada por María del Carmen Conde

Figura 6 La señora María del Carmen junto a Horacio Serpa



Figura 7 La señora María del Carmen – Foto actual

Fuente: Foto tomada por María del Carmen Conde

MORFOLOGÍA BARRIO CIUDADELA SIMÓN BOLIVAR



Fuente: Plano modificado por Nathalia Rodríguez

Figura 8 Morfología Barrio Ciudadela Simón Bolívar

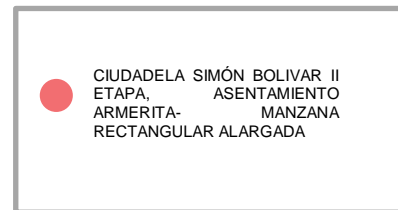

La Ciudadela Simón Bolívar desde la etapa 1 hasta la 3 cuenta con una forma de manzana rectangular alargada. Según los relatos de algunos de los habitantes más antiguos del barrio. Ubicado en la carrera 2da al Norte de Ibagué, se construyó en este lugar, no solo por su condición de terreno (Plano), si por que en aquel entonces esta zona era despoblada, además de ser tierras donde se cultivaban arroz. Es quizás por eso que este sitio presenta en la mayoría de sus viviendas humedades por nivel freático.

Este barrio cuenta con una vía principal y en la cual se transita todo tipo de vehículo automotor, el transporte público es constate en la zona, también se cuenta con una vía secundaria donde transitan vehículos particulares.

Actualmente la ciudadela Simón Bolívar, presenta una falla en la intercomunicación de con los demás barrios, comunicándose solo por dos vías que se encuentran en los extremos del barrio. Según la señora María del Carmen Conde, abra una nueva vía que relaciona la zona de expansión de Ibagué con el barrio, que queda justo en la mitad de este.

En sus inicios el barrio, contaba con servicios públicos como agua y luz. Más adelante se logró que la mayoría de viviendas del sector, contaran con el servicio de gas natural con una conexión subterránea, pues la mayoría de habitantes usaban pipetas de gas. A partir de 2000 en adelante según la señora María Conde, Telecom hace instalaciones de telecomunicación (Línea Fija), y posterior a esto el internet y telecable con diferentes empresas de telecomunicación.



Fuente: Plano modificado por Nathalia Rodríguez

Figura 9 Relación Fuentes Hídricas

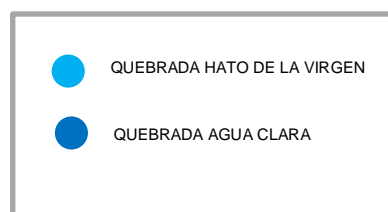

Quebradas como el Hato de la Virgen y Quebrada Agua Clara, abrazan el barrio. Sin embargo, este tipo de afluentes no se conservan de la mejor manera en esta zona, ya que se utilizan para desechar todo tipo de cosas.

VIVIENDA TIPO CIUDADELA SIMÓN BOLÍVAR

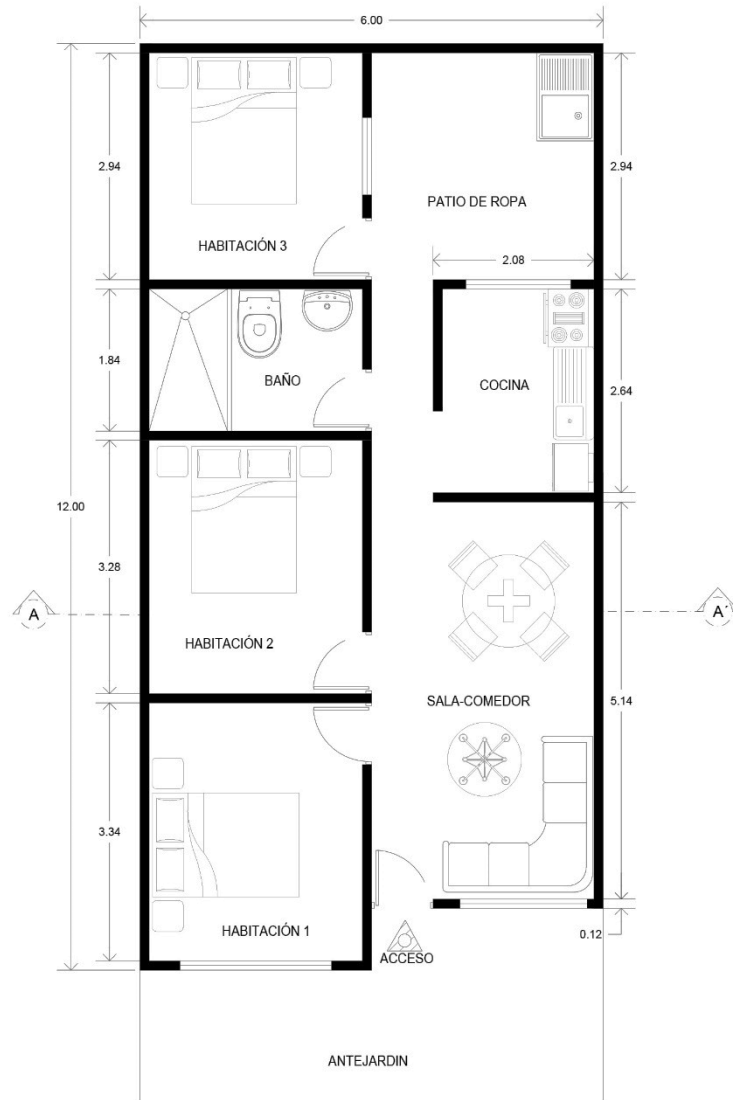

Fuente: Plano elaborado por Nathalia Rodríguez

Figura 10 Plano General- Vivienda Tipo Ciudadela Simón Bolívar Escala 1:75

Este tipo de vivienda construida en el barrio Simón Bolívar, consta de 72 m², con una dimensión de 12 metros de largo por 6 metros de ancho, consta de 3 habitaciones en la mayoría de caso, un baño, sala-comedor, cocina y un patio de ropas. El antejardín en la mayoría de viviendas es utilizado como extensión de la vivienda, otros propietarios solo la adecuan y la encierran con reja.

Inicialmente la vivienda tipo del barrio constaba de una habitación, cocina, baño y una gran extensión de patio. Sin embargo, con el pasar del tiempo los propietarios ha adecuado las viviendas a necesidades.

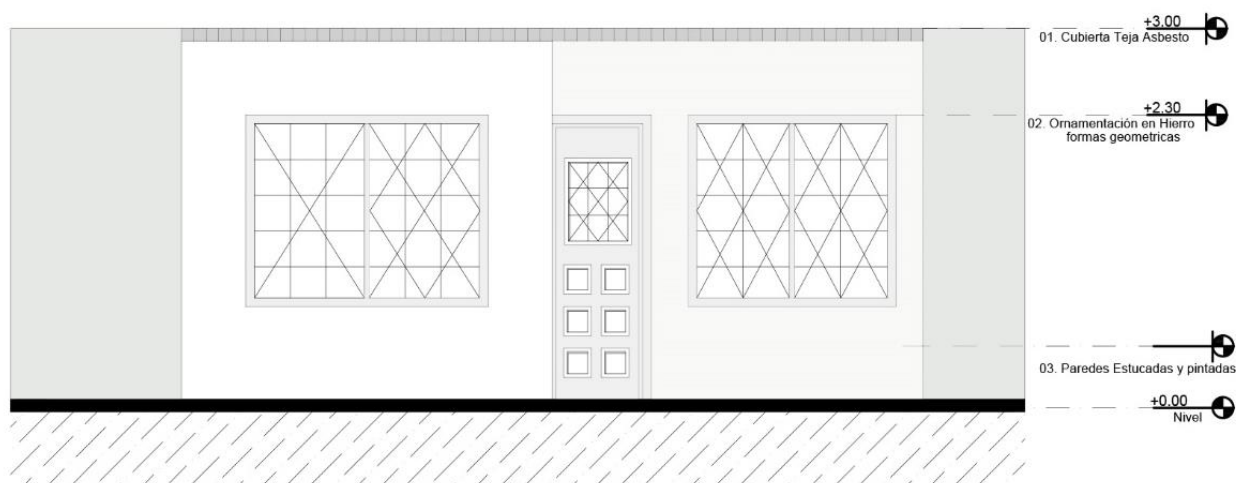

Fuente: Plano elaborado por Nathalia Rodríguez

Figura 11 Fachada Principal - Vivienda Tipo Ciudadela Simón Bolívar Escala 1:75

Las fachadas de este tipo de vivienda, ubicadas en la ciudadela simón bolívar, han cambiado con el paso de tiempo, sin embargo, conserva elementos arquitectónicos de su composición inicial. Materiales como teja de asbesto, paredes estucadas, ornamentación en hierro hace parte de su composición.

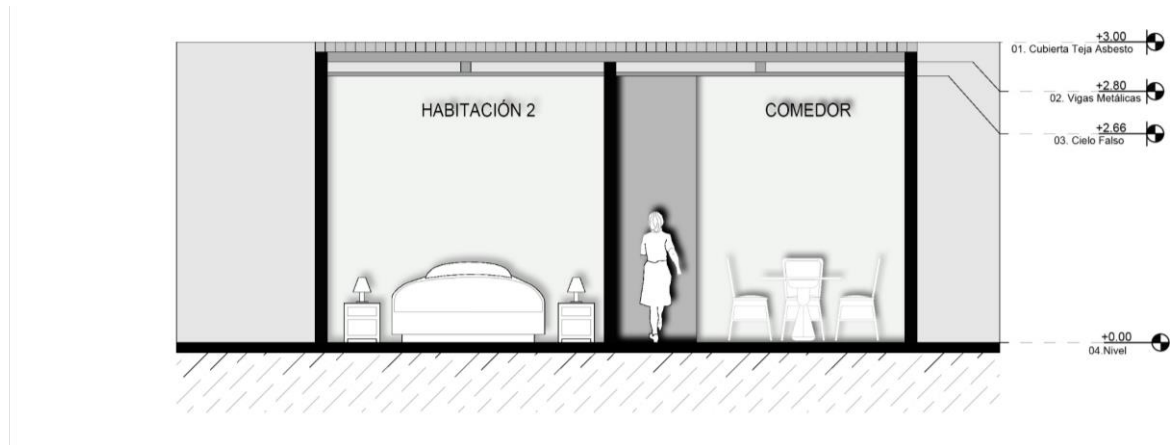

Fuente: Plano elaborado por Nathalia Rodríguez

Figura 12 Sección Longitudinal A-A .Vivienda Tipo Ciudadela Simón Bolívar Escala 1:75

CONCLUSIONES

El barrio la ciudadela Simón Bolívar específicamente la etapa II se convirtió en un lugar de reubicación para algunos sobrevivientes de la tragedia de Armero. Actualmente es un barrio popular conocido a nivel municipal. De los armeritas que se reubicaron en esta zona, ya son muy pocos lo que habitan allí, por razones como emigración hacia otras partes de la ciudad o del país o por que ya han fallecido. El avance y la infraestructura de algunos equipamientos como la iglesia, el colegio Palacio Rudas, La casa asociación fundadores Armerita que obtuvo el barrio en gran parte se debe a la gestión de armeritas como la señora María del Carmen Conde que en su labor como líder social (16 años) realizó. Muchas de las viviendas fueron modificadas de su diseño original (debido al estado en el que se

entregó y por la visión de una vivienda mejor), aunque aún se conservan unas tal cual se realizaron.

AGRADECIMIENTOS

Agradezco con ímpetu a las señoras María del Carmen Conde por su gran aporte a esta investigación, aunque es difícil recordar aquellas épocas tristes de la tragedia, también hay que resaltar la gran labor que ejerció desinteresadamente por su barrio durante 16 años como un bueno líder social.

REFERENCIAS BIBLIOGRÁFICAS

El Espectador . (10 de Abril de 2017). Asentamiento Humanos . *El Espectador*.

Yolanda Puyana, J. B. (1994). La historia de vida: Recurso en la investigación cualitativa . *Unal*, 186.

Sandoval, C. I.-F. (1995). *Armero: Diez Años de Ausencia* . Ibagué: Fondo Resurgir

Lozano, H. R. (12 de Abril de 2011). *Barrio Ciudadela Simon Bolivar* . Obtenido de <http://ciudadelasimonbolivar.blogspot.com/2011/04/ciudadela-simon-bolivar.html>